

น
เ
ร
อ
อ
ม

Nu **HOMME** éro

SPECIAL ISSUE

8

MODE

Idole
Givenchyism
Homme noir

STYLE

Milan and Paris Menswear
Autumn-Winter 2016

BEAUTY

Skincare essential

INTERVIEW

Baptiste Giabiconi

ปวริศ ตั้งเรือนรัตน์

เปรมมณัช วัชรากัย

ประพัฒน์ สมบูรณ์สิทธิ์

IN BED WITH...

วราวุธ เลาเทพดียง

ARCHITECTURE

Kengo Kuma

October 2016

ISSN 2287069-5



9 772287 069001

Mode

Objects

By Ornuja Boonyasit



54

จากซ้ายไปขวา

กระเป๋าถือดำกำมะหยี่ประดับคริสตัล Saint Laurent.

รองเท้าหนังประดับหมุดสีทอง Gucci.



จากบนลงล่าง
กระเป๋าเป้ลายกราฟิก **Versace**. กระเป๋าเป้
ชิปสีเงิน **Mulberry**. กระเป๋าเป้ติดกระเป๋
Saint Laurent. กระเป๋าเป้ทรงสี่เหลี่ยม
Giuseppe Zanotti.



จากบนลงล่าง

บูทหนังสีน้ำตาลช็อคโกแลต Tod's.

บูทหนังสีน้ำตาลส้นยาง Tod's. รองเท้าหนังมันทรง

หัวแหลม Saint Laurent. รองเท้าหนังคาดเข็มขัด Canali.



เสื้อแจ็คเก็ตแขนกุด เสื้อกล้ามสีขาว กางเกงขายาว Louis Vuitton.

Photo credit: Kit Bencharongkul

Idole

By Kit Bencharongkul & Eric Silverberg



เสื้อเชิ้ต เนคไท เสื้อเบลเซอร์
กางเกงขายาวสีม่วงทอลาย **Monlada Homme.**



Simplicité

*Caractère Jean
à une exception
à la date de
à son, nous
à la date de
à son de son*

เสื้อเบลเซอร์สีน้ำตาลลายตาราง

Monlada Homme.



เสื้อเชิ้ตและเสื้อเบลเซอร์ Dior Homme.

เนคไท Monlada Homme.

Style: Monlada Pongpanit.

Groomer: Stephanie Farouze.

Photo Retoucher: Kritsada Jaojaruek.

Model: Baptiste Giabiconi.

Location: Sala Production in Paris

Givenchylism

by Bigs Vacharasith



เสื้อเชิ้ต New Logo สวมทับด้วยเสื้อถักลายงู

Givenchy by Riccardo Tisci.

แจ็กเก็ต Gemstone จากผ้าเดนิม
ตกแต่งหมุดสีคอปเปอร์ เข็มขัดแต่งหมุด
กางเกงขายาว Givenchy by Riccardo Tisci.





ชุดทักซิโด โบว์ไทป์ คิมเมอร์บันด์สีดำ
รองเท้าหนัง Givenchy by Riccardo Tisci.



เสื้อเชิ้ตและแจ็กเก็ตตกแต่งชิปบริเวณหน้าอก
และแขนเสื้อ Givenchy by Riccardo Tisci.

Homme noir

By Pisarn Phutthumsang

เสื้อเชิ้ตสีดำปักลาย **Yohji Yamamoto.**

บอมเบอร์แจ็คเก็ต **3.1 Phillip Lim.**

กางเกงพิมพ์ลายสีแดงและดำ **Comme Des**

Garçons Homme Plus @ Club 21 Men.







เบลเซอร์สูทสีดำ Calvin Klein platinum.
กางเกงยีนส์ผ้าคอตตอนผสมไลครา Diesel.
กระเป๋าสะพายหนัง Calvin Klein platinum.

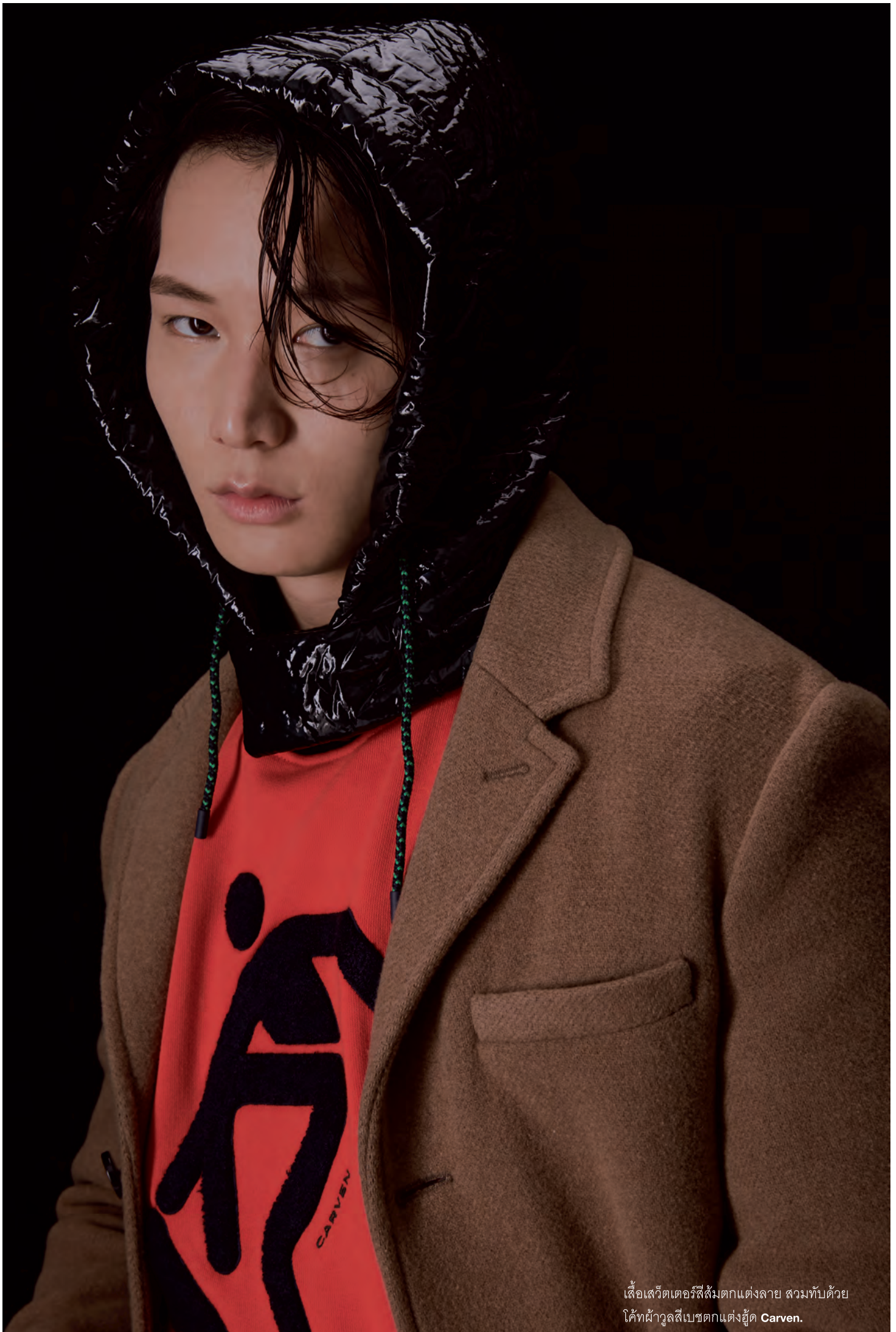

เสื้อเสีวิตเตอร์สีส้มตกแต่งลาย สวมทับด้วย
โค้ทผ้าวูลสีเบซตกแต่งซู้ด Carven.



Glass/Wood
Photo credit: Erieta Attali

เริ่มต้นจากสิ่งเล็กๆ สถาปัตยกรรมของเคนโกะ คุมะ (W) ทำให้เรานึกถึงความเป็นที่สูงสุดของสถาปัตยกรรมผ่านการใช้วัสดุ พื้นที่แห่งนี้ไม่ใช่พื้นที่ปิดที่มีความสมบูรณ์ครบถ้วนในตัวเอง แต่เป็นตัวกลางที่เชื่อมโยงระหว่างร่างกายและสิ่งแวดล้อม ระหว่างมนุษย์และธรรมชาติ

บทสัมภาษณ์โดย Omruja Boonyasit ภาพถ่ายพอร์ตเทรตโดย The Courier

146 เคนโกะ คุมะ (Kengo Kuma) เกิดที่โยโกฮามา (Yokohama) ในปี 1956 เขาจบการศึกษาจากมหาวิทยาลัยโตเกียว (University of Tokyo) ในปี 1979 ก่อนที่จะไปทำงานวิจัยที่มหาวิทยาลัยโคลัมเบีย (Columbia University) ในช่วงปี 1985-1986 เขาเปิดออฟฟิศสถาปนิกของเขาในปี 1990 นอกจากงานสถาปนิกแล้วเขายังเริ่มต้นการสอนที่มหาวิทยาลัยเคโอ (Keio University) จากปี 2001 จนถึงปี 2008 และตั้งแต่ปี 2009 เขาสอนเป็นอาจารย์ในโปรแกรมปริญญาโท (Graduate School of Architecture) ที่มหาวิทยาลัยโตเกียว (University of Tokyo)

ออฟฟิศของเขาสร้างผลงานด้วยคอนเซ็ปต์ของการเชื่อมโยงสถาปัตยกรรมและธรรมชาติ ด้วยความสัมพันธ์ที่แรงกล้าระหว่างตึกและบริบทที่ตั้ง ซึ่งงานสถาปัตยกรรมจึงกลายเป็นสิ่งสำคัญที่สะท้อนถึงความเป็นจิตวิญญาณของพื้นที่ ในขณะที่การใช้วัสดุท้องถิ่นที่หาได้ง่ายในพื้นที่ตั้งของโปรเจกต์นั้นๆ มอบความละเอียดอ่อนให้กับสถาปัตยกรรม รวมถึงการออกแบบภูมิทัศน์ การออกแบบภายใน รายละเอียด และเฟอร์นิเจอร์ที่ตอบรับกับโปรเจกต์ยังพัฒนาความเชื่อมโยงที่พิเศษกับบริบท และในกระบวนการเดียวกันนี้ก็สร้างสรรค์ความเป็นตัวตนที่โดดเด่นให้กับงานสถาปัตยกรรม โปรเจกต์เกรท แบมบู วอลล์ (Great Bamboo Wall) ในประเทศจีน และพิพิธภัณฑสถานคาซากาวา-มาชิ บาโตะ ฮิโรชิเงะ (Nakagawa-machi Bato Hiroshige Museum of Art) ในประเทศญี่ปุ่น เป็นการออกแบบที่มีพื้นฐานมาจากการทดลองการใช้วัสดุที่ทางสตูดิโอได้ทำในช่วงปี 90 ด้วยเวลาที่มอบให้กับการค้นคว้าและศึกษาการสร้างสรรค์ชิ้นส่วนทางสถาปัตยกรรมกับช่างฝีมือชาวญี่ปุ่นผู้มีความรู้ความชำนาญที่ต่าง ๆ จึงถูกสร้างขึ้นด้วยวัสดุที่มีเอกลักษณ์เฉพาะตัว ที่ผ่านการสร้างสรรค์ด้วยความละเอียดอ่อนแบบงานฝีมือชั้นสูง

พื้นฐานความคิดในการออกแบบสถาปัตยกรรมของเคนโกะ คุมะ (Kengo Kuma) นั้นมีความเกี่ยวข้องอย่างมากกับพฤติกรรมของวัสดุ Water/Glass เป็นโปรเจกต์แรกที่มีการใช้บานเกล็ด (louvers) ซึ่งเป็นการกรองพื้นที่ภายในจากสิ่งแวดล้อมภายนอก แสงที่ฉายส่องผ่านชั้นกระจกและน้ำทำให้เกิดการหักเหของแสง ซึ่งสร้างสรรค์ภาพสะท้อนหลากหลายรูปแบบ ความสัมพันธ์ที่เห็นได้ชัดเจนระหว่างวัสดุ พื้นที่และบริบทนั้นจึงถูกปรากฏให้เห็นในแบบที่แตกต่างตลอดช่วงเวลาของวัน ถึงแม้ว่าจะตั้งอยู่บนชั้นสูงสุดของตึก ผิวน้ำดูราวกับทอดยาวออกไปรวมตัวกับผืนน้ำของมหาสมุทรแปซิฟิก (Pacific Ocean) ในลักษณะที่คล้ายคลึงกับ Glass/Wood โปรเจกต์ปรับปรุงบ้านในเมืองนิว แคนาน (New Canaan) รัฐคอนเนคติกัต ใช้บานเกล็ดไม้ที่ด้านหน้าของตึก ภาพสะท้อนของป่าจึงถูกลดทอนและกลั่นกรองความชัดเจน กล่องแก้วที่เหลื่อมแบบพาลลาเดียน (Palladian) นี้จึงถูกปรับเปลี่ยนให้กลายเป็นที่แห่งความใกล้ชิดที่อ่อนโยน ด้วยความโปร่งใสที่เปี่ยมไปด้วยความอบอุ่น

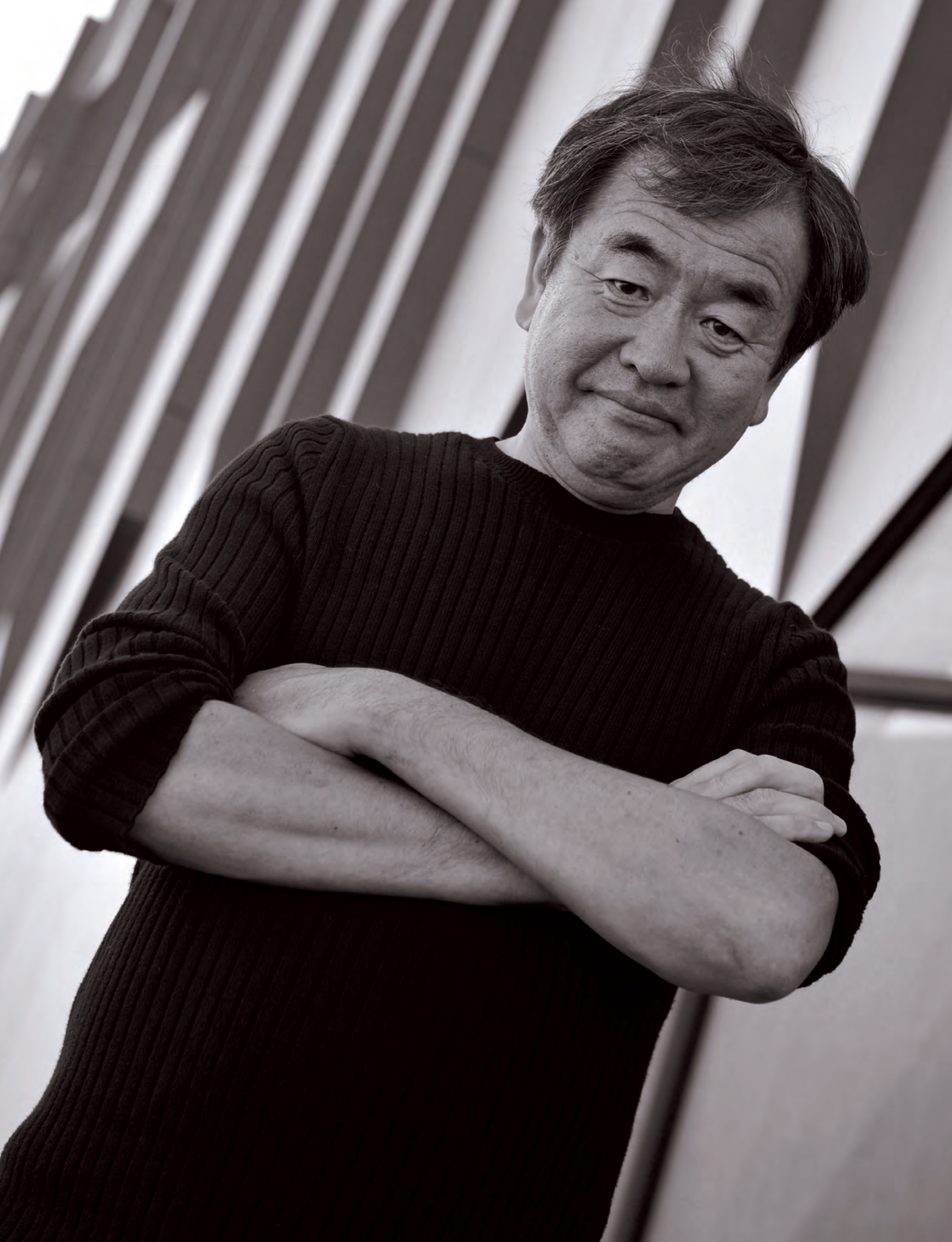

Architecture

โปรเจกต์สำคัญที่เป็นที่รู้จักโดยเคนโกะ คุมะ (Kengo Kuma) ยกตัวอย่างเช่น หอชมวิว คิโรซาน (Kiro-san Observatory) Water/Glass โรงละครโนะห์ (Noh Stage in Forest at the Toyama Centre for Performance Arts) พิพิธภัณฑ์นาคาอากาวา-มาชิ บาโตะ ฮิโรชิเกะ (Nakagawa-machi Bato Hiroshige Museum of Art) The Great Bamboo Wall ในประเทศจีน และโปรเจกต์ใหม่ เนซุ มิวเซียม (Nezu Museum) ศูนย์การท่องเที่ยวอาซากุสะ (Asakusa Culture Tourism Centre) เบอซงซ็อง อาร์ทเซ็นเตอร์แอนด์ซิติเดอเลอลามิวสิค (Besançon Art Centre and Cité de la Musique) FRAC (Fond Regional d'Art Contemporaine) ที่มาร์เซย์ (Marseille) และโปรเจกต์ที่ชนะการประกวดอย่างเช่นสถานีรถไฟแซ็งต์-เดนีส์ เปลเยล (Saint-Denis Pleyel) ในปารีส V&A Design Museum ที่ดันดี (Dundee) ฮานส์ คริสเตียน แอนเดอร์เซน มิวเซียม (Hans Christian Andersen Museum) ในโอดินซ์ (Odense) และสนามกีฬาโอลิมปิกสำหรับ Tokyo 2020 Olympics

นูเมโร (Numéro) พูดคุยกับเคนโกะ คุมะ (Kengo Kuma) เกี่ยวกับมุมมองด้านสถาปัตยกรรมและเรื่องอื่นๆ...

นูเมโร (Numéro) : คุณคิดอย่างไรเกี่ยวกับโลกสถาปัตยกรรมในวันนี้

เคนโกะ คุมะ (Kengo Kuma) : โลกสถาปัตยกรรมกำลังยืนอยู่ในจุดเปลี่ยนที่ยิ่งใหญ่ นี่จะเป็นจุดเปลี่ยนที่ก้าวไปจากศตวรรษที่ 20 สิ่งที่คุณคิดว่าสำคัญที่สุดคือการที่ไม่กำลังกลับมาเป็นวัสดุที่ใช้กันอย่างมากในงานสถาปัตยกรรมทั่วโลก

คุณจะทำถึงงานและวิธีการทำงานของคุณอย่างไร

ตั้งแต่เริ่มก่อตั้งสตูดิโอผมก็เดินทางไปมาตลอดเวลา นั่นเป็นเพราะผมพยายามที่จะไปดูพื้นที่ก่อสร้างด้วยตัวเองให้ได้มากที่สุด ไม่ว่าจะเป็นส่วนไหนของโลก ผมสื่อสารกับพาร์ทเนอร์ และสถาปนิกที่ทำงานให้กับผมอย่างใกล้ชิด ถึงแม้ว่าผมจะอยู่ห่างจากออฟฟิศเป็นส่วนใหญ่

งานสถาปัตยกรรมที่คุณออกแบบโปรเจกต์ไหนคืองานชิ้นโปรดของคุณ

Great Bamboo Wall เพราะเป็นโปรเจกต์ที่ขยายขอบเขตการทำงานและกิจกรรมต่างๆ ให้กับผม

สถาปัตยกรรมของคุณเป็นดังตัวกลางระหว่างธรรมชาติ

สิ่งแวดล้อมและสิ่งก่อสร้าง คุณต้องการให้บริบทที่ตั้งและ

สถาปัตยกรรมของคุณมีผลกระทบซึ่งกันและกันมากแค่ไหน

สถาปัตยกรรมและบริบทแวดล้อมนั้นตั้งอยู่ร่วมกันด้วยความเชื่อมโยงที่ไม่สิ้นสุด และนั่นก็เป็นสิ่งที่สามารถเจาะถึงความเกี่ยวข้องระหว่างมนุษย์และธรรมชาติ สถาปัตยกรรมสามารถทำหน้าที่เป็นเส้นแบ่งหรือเชื่อมโยงที่เพิ่มเข้ามาระหว่างผู้คนและธรรมชาติ และผมก็ดีไซน์ตึกของผมในแบบนั้น

ตั้งแต่งานสถาปัตยกรรมชิ้นแรกของคุณที่มีการกลั่นกรองมุมมองและพื้นที่ อย่างการใช้บานเกล็ด (louvers) เป็นครั้งแรกใน

โปรเจกต์ Water/Glass คุณคิดว่าในอนาคตการใช้องค์ประกอบอย่างบานเกล็ดที่นับว่าเป็นหนึ่งในเอกลักษณ์ของงานออกแบบของคุณนั้นจะเปลี่ยนไปอย่างไร

ผมใช้บานเกล็ดเป็นดังเครื่องมือที่ทำการเชื่อมโยงและปรับเปลี่ยนความสัมพันธ์ระหว่างธรรมชาติและผู้คน อย่างที่เห็นได้ในโปรเจกต์แรกๆ ของผม บานเกล็ดนั้นสามารถสร้างสรรค์ขึ้นจากวัสดุและขนาดที่หลากหลาย เพื่อผลลัพธ์การออกแบบที่แตกต่างขึ้นอยู่กับโปรเจกต์และบริบทที่ตั้ง เรายังคงใช้บานเกล็ดและพัฒนาไปในงานออกแบบต่อไปในอนาคต

ในความคิดของคุณ โลกนี้พัฒนาไปพร้อมกับสถาปัตยกรรมและธรรมชาติอย่างไร

ในปัจจุบันนี้เป็นที่รู้กันทั่วไปแล้วว่าธรรมชาติเป็นสิ่งที่หาอะไรมาทดแทนไม่ได้ และจำเป็นที่จะต้องได้รับการดูแลรักษา งานสถาปัตยกรรมต้องเป็นการออกแบบและรักษาสิ่งแวดล้อมและธรรมชาติจากนั้นเป็นต้นไป

อะไรคือแง่มุมที่สำคัญที่สุดสำหรับสถาปัตยกรรมที่ยิ่งใหญ่

โปรเจกต์ใหม่ทุกโปรเจกต์ต้องเป็นการนำเสนอความคิดใหม่ นั่นคือกฎเกณฑ์สำคัญสำหรับสถาปัตยกรรมที่จะสามารถคงอยู่ต่อไปได้ในอนาคต

พูดให้เราฟังถึงดีไซน์ของคุณสำหรับสนามกีฬาสำหรับงานโอลิมปิกที่จะเกิดขึ้นในโตเกียวในปี 2020 (Tokyo 2020 Olympic Stadium)

สนามกีฬาที่ถูกสร้างขึ้นสำหรับโอลิมปิกปี 1964 นั้นเป็นสัญลักษณ์ของความเป็นอุตสาหกรรม (industrial) และช่วงการเติบโตอย่างรวดเร็วของเมืองตึกต่างๆ จึงสะท้อนถึงอารมณ์และความเคลื่อนไหวในด้านสไตล์งานดีไซน์ในช่วงเวลานั้น สิ่งที่ผมตั้งใจเอาไว้สำหรับ Tokyo 2020 คือตึกที่เป็นดังสัญลักษณ์ที่โดดเด่น โดยเริ่มต้นด้วยสนามกีฬาใหม่นี้ งานสถาปัตยกรรมต้องมีความอ่อนโยนต่อมนุษย์และธรรมชาติ และผมก็ดีไซน์เพื่อตอบรับกับมุมมองนี้

สถานที่ๆ คุณอยากอาศัยอยู่มากที่สุดและเพราะอะไร

ผมไม่ใช่คนที่ยึดติดอยู่กับที่ใดที่หนึ่ง ผมชอบที่จะเคลื่อนที่ไปเรื่อยๆ

คอนเซ็ปต์ของสุขภาพที่ดีของคุณคืออะไร

สุขภาพที่ดีสำหรับผมแล้วคือการยกระดับของความสงสัย สำหรับผมการไปในสถานที่ใหม่ๆ และพบกับผู้คนใหม่ๆ เป็นเคล็ดลับด้านสุขภาพของผม

อะไรคือความคิดของคุณเกี่ยวกับแฟชั่นและไลฟ์สไตล์

ผมมองว่าแฟชั่นเป็นดังสื่อกลางในการเชื่อมโยงระหว่างคนและสิ่งแวดล้อม เหมือนกับสถาปัตยกรรม

คุณสวมใส่เสื้อผ้าจากแฟชั่นแบรนด์ใด และดีไซน์เนอร์ที่คุณชื่นชอบคือใคร

ผมชื่นชอบมิยาเกะ (Issey Miyake) เป็นอย่างมาก ในความที่เขาผสมผสานขนบธรรมเนียมเข้ากับคามิเดรินในเสื้อผ้าของเขา

ถ้าคุณต้องการจะสร้างสรรค์งานสถาปัตยกรรมในกรุงเทพฯ คุณอยากจะทำอย่างไร

การได้นั่งพักอยู่ภายใต้หลังคาบ้านแบบเปิดในกรุงเทพฯ เป็นประสบการณ์ที่น่ารื่นรมย์เสมอ ผมอยากจะทำตึกที่ออกแบบขึ้นโดยไม่ต้องพึ่งพาการใช้เครื่องปรับอากาศ.



Glass/Wood
Photo credit: Scott Francis



Nakagawa-machi Bato Hiroshige Museum
Photo credit: Courtesy of Kengo Kuma & Associates

Water/Glass
Photo credit: Mitsumasa Fujitsuka